

久

预算管理一体化系统

部门决算板块介绍

管理软件

介绍人：曾聪



【久其】寓意

积极拼搏、团结一心、天长地久
广纳贤才、同舟共济、分享快乐



北京久其软件股份有限公司（股票简称：久其软件；股票代码：002279）中国领先的管理软件供应商，长期致力于为政府部门和企业客户提供**电子政务、集团管控、数字传播及互联网**等综合信息服务及行业解决方案。久其是中国大数据产业生态联盟副理事长单位，拥有信息系统集成及服务一级、信息安全服务一级等多项重量级资质，是行业内较早获得CMMI 5的企业之一。





业务流程

系统登录

基层单位填报流程

汇总单位填报流程

常见问题汇总



基层单位填报流程

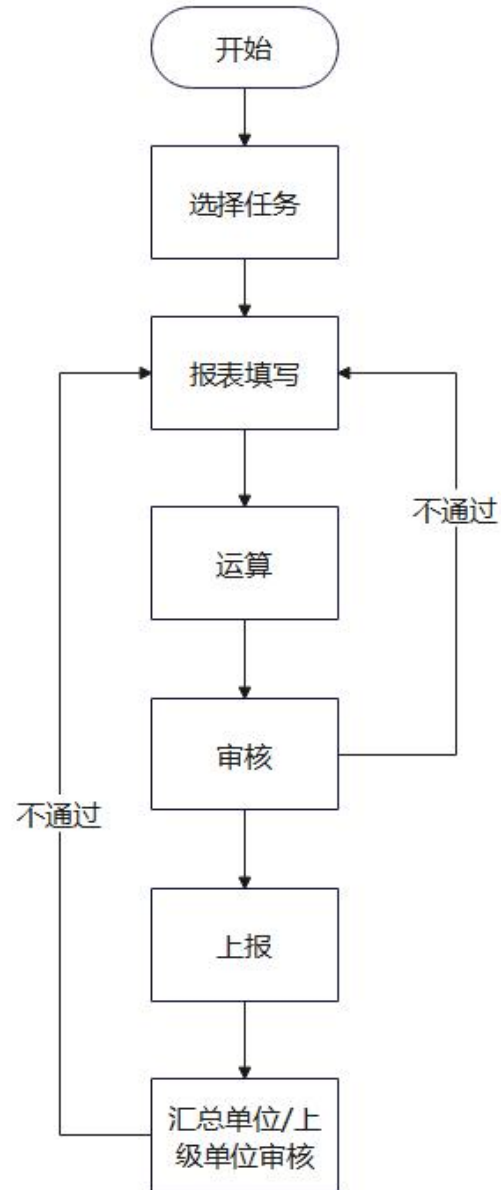

汇总单位填报流程

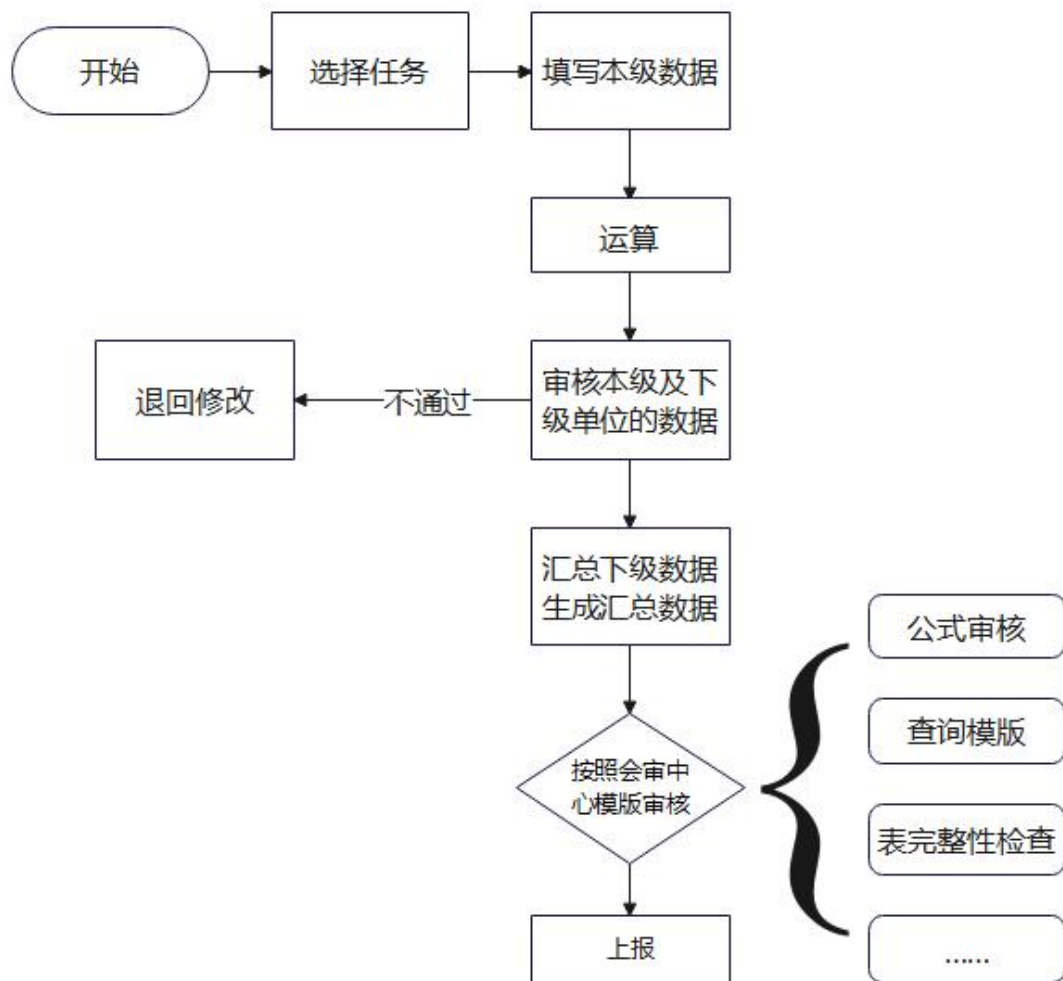



业务流程

系统登录

基层单位填报流程

汇总单位填报流程

常见问题汇总





湖南省预算管理一体化系统部门决算板块登录地址：

用财政内网访问http://10.104.16.151:9000，输入地址后回车确认，弹出登录界面，在登录界面输入本单位用户名及密码。

支持谷歌、火狐、360等浏览器，
建议使用版本较新的浏览器

湖南省部门决算

请输入账号
账号不能为空

请输入密码
密码不能为空

登录

记住账号 [忘记密码](#)

北京久其软件股份有限公司

首页

欢迎使用

Welcome to



常用功能



数据录入



批量运算



综合审核



节点汇总



批量导出



批量导入



批量打印

任务列表



2022年度部门决算报表

创建人: 管理员 日期: 2023/01...

数据录入 | 任务设计

通知公告

更多



业务流程

系统登录

基层单位填报流程

汇总单位填报流程

常见问题汇总





三 首页 数据录入 x

- 首页
- 录入
 - 数据录入**
 - 批量运算
 - 批量打印
 - 批量上报
 - 批量退回
 - 核算账簿配置
- 审核
- 汇总
- 传送
- 业务建模
- 系统管理
- 决算数据生成
- 参数导入导出
- 密码管理
- 一体化数据推送
- 自定义导入

任务选择-2023年度部门决算报表

全部任务 ▾

 2023年度部门决算报表 标识: YS23	 历年部门决算报表 标识: BMJS	 2022年度公开 标识: GK22
 2022年度部门决算批复 标识: YS22_PF	 2022年度部门决算草案 标识: YS22_CA	





[1,1]	fx	A	B	C	D	E	F	G	H	I	J	K	L	M
1		收入			支出									
2		项目	行次	年初预算数	全年预算数	决算数	项目(按功能分类)	行次	年初预算数	全年预算数	决算数	项目(按支出性质和经济分类)	行次	年初预算数
3		档次		1	2	3	档次		4	5	6	档次		7
4		一、一般公共预算财政拨款收入	1				一、一般公共预算支出	32				一、基本支出	58	
5		二、政府性基金预算财政拨款收入	2				二、外交支出	33				人员经费	59	
6		三、国有资本经营预算财政拨款收入	3				三、国防支出	34				公用经费	60	
7		四、上级补助收入	4				四、公共安全支出	35				二、项目支出	61	
8		五、事业收入	5				五、教育支出	36				其中：基本建设类项目	62	
9		六、经营收入	6				六、科学技术支出	37				三、上缴上级支出	63	
10		七、附属单位上缴收入	7				七、文化旅游体育与传媒支出	38				四、经营支出	64	
11		八、其他收入	8				八、社会保障和就业支出	39				五、对附属单位补助支出	65	
12			9				九、卫生健康支出	40					66	
13			10				十、节能环保支出	41					67	
14			11				十一、城乡社区支出	42				经济分类支出合计	68	-
15			12				十二、农林水支出	43				一、工资福利支出	69	-
16			13				十三、交通运输支出	44				二、商品和服务支出	70	-
17			14				十四、资源勘探工业信息等支出	45				三、对个人和家庭的补助	71	-
18			15				十五、商业服务业等支出	46				四、债务利息及费用支出	72	-
19			16				十六、金融支出	47				五、资本性支出(基本建设)	73	-
20			17				十七、援助其他地区支出	48				六、资本性支出	74	-
21			18				十八、自然资源海洋气象等支出	49				七、对企业补助(基本建设)	75	-
22			19				十九、住房保障支出	50				八、对企业补助	76	-
23			20				二十、粮油物资储备支出	51				九、对社会保障基金补助	77	-
24			21				二十一、国有资本经营预算支出	52				十、其他支出	78	-
25			22				二十二、灾害防治及应急管理支出	53					79	
26			23				二十三、其他支出	54					80	
27			24				二十四、债务还本支出	55					81	
28			25				二十五、债务付息支出	56					82	
29			26				二十六、抗疫特别国债安排的支出	57					83	
30		本年收入合计	27								本年支出合计		84	
31		使用非财政拨款结余	28				结余分配						85	-
32		年初结转和结余	29				年末结转和结余						86	
33			30										87	



湖南省预算管理一体化部门决算系统

三 首页 密码管理 × 数据录入-部门决算报表 ×

2022年 [量化评价计... 保存 冻结 整表清除 运算 全算 审核

2016年-2027年

2016年 2017年 2018年

2019年 2020年 2021年

2022年 2023年 2024年

2025年 2026年 2027年

按周期统计

- > 湖南省本级外经处2022年度部门决算汇总 [3]
- > 湖南省本级综合规划处2022年度部门决算汇总 [3]
- > 湖南省本级资产管理处2022年度部门决算汇总 [2]
- > 湖南省本级金融处2022年度部门决算汇总 [1]

[10001,10002] fx HN88889967

代码
单位名称
单位负责人
财务负责人
填表人
电话号码(区号)
电话号码
分机号
单位地址
邮政编码
单位所在地区(国家标准:行政区划代码)
隶属关系
部门标识代码
国民经济行业分类
新报因素
上年代码
备用码
统一社会信用代码



2022年 [量化评价计... 保存 冻结 整表清除 运算 全算 审核 全审 汇总 上报 流程跟踪 导入 核算数据提

	A	B	C	D	E	F	G	H	I	
	项目	行次	年初预算数	全年预算数	决算数	项目(按功能分类)	行次	年初预算数	全年预算数	
	栏次		1	2	3	栏次		4	5	
1			收入					支出		
2	一、一般公共预算财政拨款收入	1				一、一般公共服务支出	32			
3	二、政府性基金预算财政拨款收入	2				二、外交支出	33			
4	三、国有资本经营预算财政拨款收入	3				三、国防支出	34			
5	四、上级补助收入	4				四、公共安全支出	35			
6	五、事业收入	5				五、教育支出	36			
7	六、经营收入	6				六、科学技术支出	37			
8	七、附属单位上缴收入	7				七、文化旅游体育与传媒支出	38			
9	八、其他收入	8				八、社会保障和就业支出	39			
10		9				九、卫生健康支出	40			
11		10				十、节能环保支出	41			
12		11				十一、城乡社区支出	42			
13		12				十二、农林水支出	43			
14		13				十三、交通运输支出	44			
15		14				十四、资源勘探工业信息等支出	45			
16		15				十五、商业服务业等支出	46			
17		16				十六、金融支出	47			
18		17				十七、援助其他地区支出	48			
19		18				十八、自然资源海洋气象等支出	49			
20		19				十九、住房保障支出	50			
21		20				二十、粮油物资储备支出	51			
22		21				二十一、国有资本经营预算支出	52			
23		22				二十二、灾害防治及应急管理支出	53			
24		23				二十三、其他支出	54			
25		24				二十四、债务还本支出	55			
26		25				二十五、债务付息支出	56			
27		26				二十六、抗疫特别国债安排的支出	57			
28	本年收入合计	27							本年支出合计	
29	使用非财政拨款结余	28				结余分配				
30	年初结转和结余	29				年末结转和结余				
31		30								

白色单元格需自行填写

绿色单元格为运算单元格，需点击运算/全算生成数据，若想查看绿色单元格的数据来源可选中绿色单元格，单击右键-数据穿透

- 每张表填写完毕后，需要保存、运算、审核
- 全部填写完毕后，需要全算和全审。
- 审核通过，上报



一体化系统中审核报错分三种：错误型、警告型、提示型。

错误型：一般不允许出现，如情况属实需请示上级单位；

提示型、警告型：如情况属实，填写出错说明后上报（请认真填写出错说明）。

The screenshot displays a window titled '审核结果 (164)' (Audit Results (164)) with a list of audit items. The first item is an error type, and the second is a warning type. Each item shows the formula, the difference, and the data used for the calculation.

审核结果 (164)
<p>1、错误型 封面代码</p> <p>公式：A102. M\$([DWMC],6,1) <> ""</p> <p>差额：</p> <p>数据：</p>
<p>16、提示型 封面代码</p> <p>公式：A162. IF DWYSJC = "0" THEN XYDM = "" ELSE XYDM <> ""</p> <p>差额：</p> <p>数据：FMDM[10028,10002]=1； FMDM[10018,10002]=</p>

2022年 [量化评价计... 保存 冻结 整表清除 运算 全算 审核 全审 汇总 上报 流程跟踪 导入 核算数据提取 导出 打印 搜索 ... 金额 元(默认)

收入					支出				
项目	行次	年初预算数	全年预算数	决算数	项目(按功能分类)	行次	年初预算数	全年预算数	决算数
栏次	1	2	3		栏次	4	5	6	
四、上级补助收入	4				四、公共安全支出	35			
五、事业收入	5				五、教育支出	36			
六、经营收入	6				六、科学技术支出	37			
七、附属单位上缴收入	7				七、文化旅游体育与传媒支出	38			
八、其他收入	8				八、社会保障和就业支出	39			
	9				九、卫生健康支出	40			
	10				十、节能环保支出	41			
	11				十一、城乡社区支出	42			
	12				十二、农林水支出	43			
	13				十三、交通运输支出	44			
	14				十四、资源勘探工业信息等支出	45			
	15				十五、商业服务业等支出	46			
	16				十六、金融支出	47			
	17				十七、援助其他地区支出	48			
					十八、自然资源海洋气象等支出	49			
					十九、住房保障支出	50			
					二十、粮油物资储备支出	51			
					二十一、国有资本经营预算支出	52			
					二十二、灾害防治及应急管理支出	53			
					二十三、其他支出	54			
					二十四、债务还本支出	55			
					二十五、债务付息支出	56			
					二十六、抗疫特别国债安排的支出	57			
					本年支出合计				
					结余分配				
					年末结转和结余				
					总计				

审核结果(4)

00; Z01[41,4]=0.00; Z01[42,4]=0.00; Z01[43,4]=0.00; Z01[44,4]=0.00; Z01[45,4]=0.00; Z01[46,4]=0.00; Z01[47,4]=0.00; Z01[48,4]=0.00; Z01[49,4]=0.00; Z01[50,4]=0.00; Z01[51,4]=0.00; Z01[52,4]=0.00; Z01[53,4]=0.00; Z01[54,4]=0.00; Z01[55,4]=0.00; Z01[56,4]=0.00; Z01[57,4]=0.00

+ 添加出错说明

2、提示型

公式: B276.IF BBLX = "0" AND NOT InList(DW XZ,"30","90") THEN [31,1] <> [31,3]

差额:

数据: FMDM[10026,10002]=0; FMDM[10027,10002]=10; Z01[31,1]=0.00; Z01[31,3]=0.00

+ 添加出错说明

请输入出错说明

取消 确定

审核结果(4)

1、提示型

公式: B275.IF BBLX = "0" AND NOT InList(DW XZ,"30","90") THEN [31,1] > 0 AND [32,4] + [33,4] + [34,4] + [35,4] + [36,4] + [37,4] + [38,4] + [39,4] + [40,4] + [41,4] + [42,4] + [43,4] + [44,4] + [45,4] + [46,4] + [47,4] + [48,4] + [49,4] + [50,4] + [51,4] + [52,4] + [53,4] + [54,4] + [55,4] + [56,4] + [57,4] > 0

差额:

数据: FMDM[10026,10002]=0; FMDM[10027,10002]=10; Z01[31,1]=0.00; Z01[32,4]=0.00; Z01[33,4]=0.00; Z01[34,4]=0.00; Z01[35,4]=0.00; Z01[36,4]=0.00; Z01[37,4]=0.00; Z01[38,4]=0.00; Z01[39,4]=0.00; Z01[40,4]=0.00; Z01[41,4]=0.00; Z01[42,4]=0.00; Z01[43,4]=0.00; Z01[44,4]=0.00; Z01[45,4]=0.00; Z01[46,4]=0.00; Z01[47,4]=0.00; Z01[48,4]=0.00; Z01[49,4]=0.00; Z01[50,4]=0.00; Z01[51,4]=0.00; Z01[52,4]=0.00; Z01[53,4]=0.00; Z01[54,4]=0.00; Z01[55,4]=0.00; Z01[56,4]=0.00; Z01[57,4]=0.00

+ 添加出错说明

2、提示型

公式: B276.IF BBLX = "0" AND NOT InList(DW XZ,"30","90") THEN [31,1] <> [31,3]

差额:

数据: FMDM[10026,10002]=0; FMDM[10027,10002]=10; Z01[31,1]=0.00; Z01[31,3]=0.00

+ 添加出错说明

3、提示型

公式: B279.IF BBLX = "0" AND NOT InList(DW

公式审核相关如图所示
 B276代表公式编号
 Z01[31,1]
 Z01表示表编号
 [31,1]表示单元格编号



业务流程

系统登录

基层单位填报流程

汇总单位填报流程

常见问题汇总



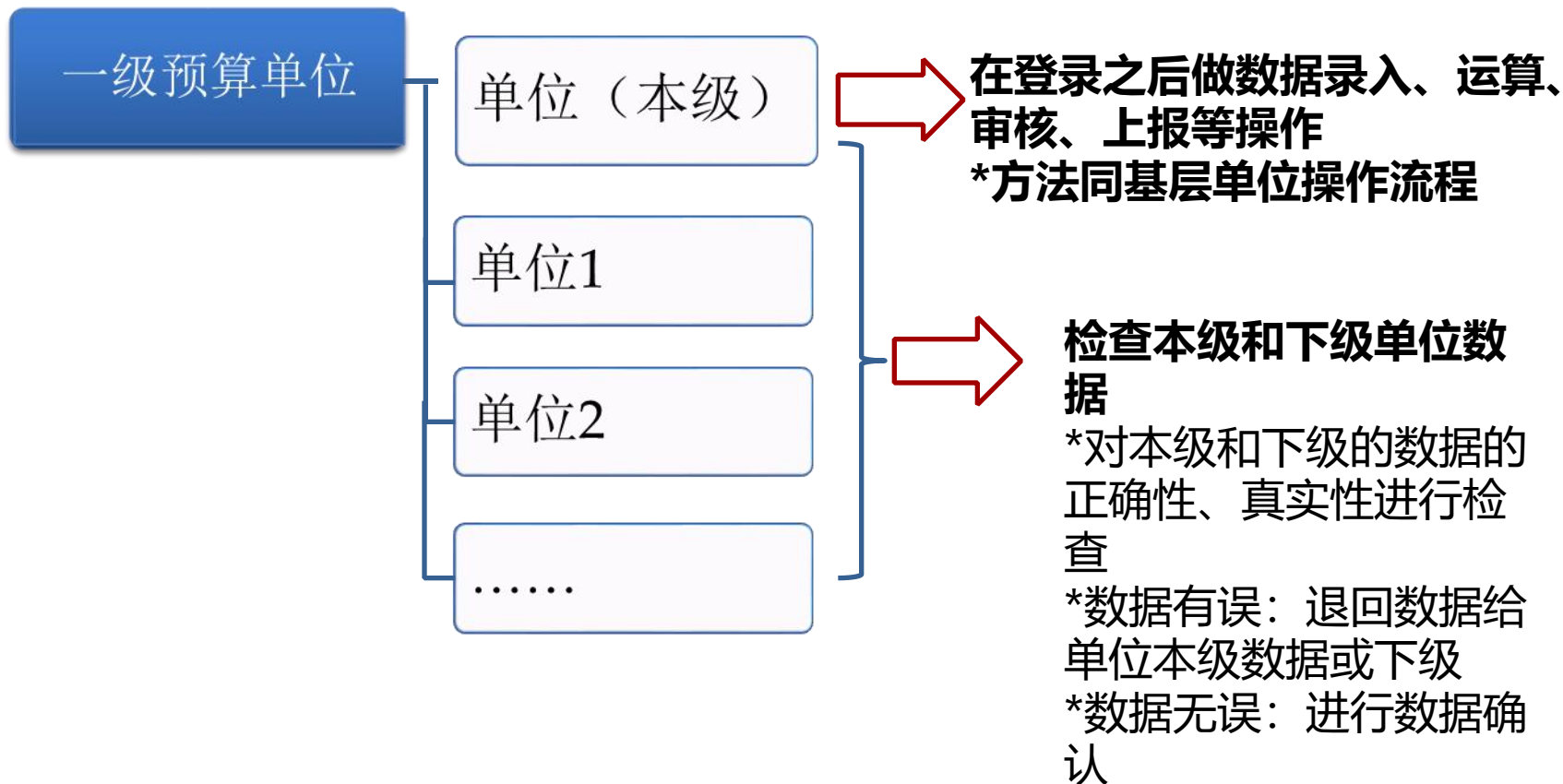



汇总直接下级节点：参与汇总单位为汇总目标单位的直接下级

汇总所有子节点：目标单位下的所有下级单位，按照单位级次逐级往上汇总，会覆盖中间级次单位的数据。

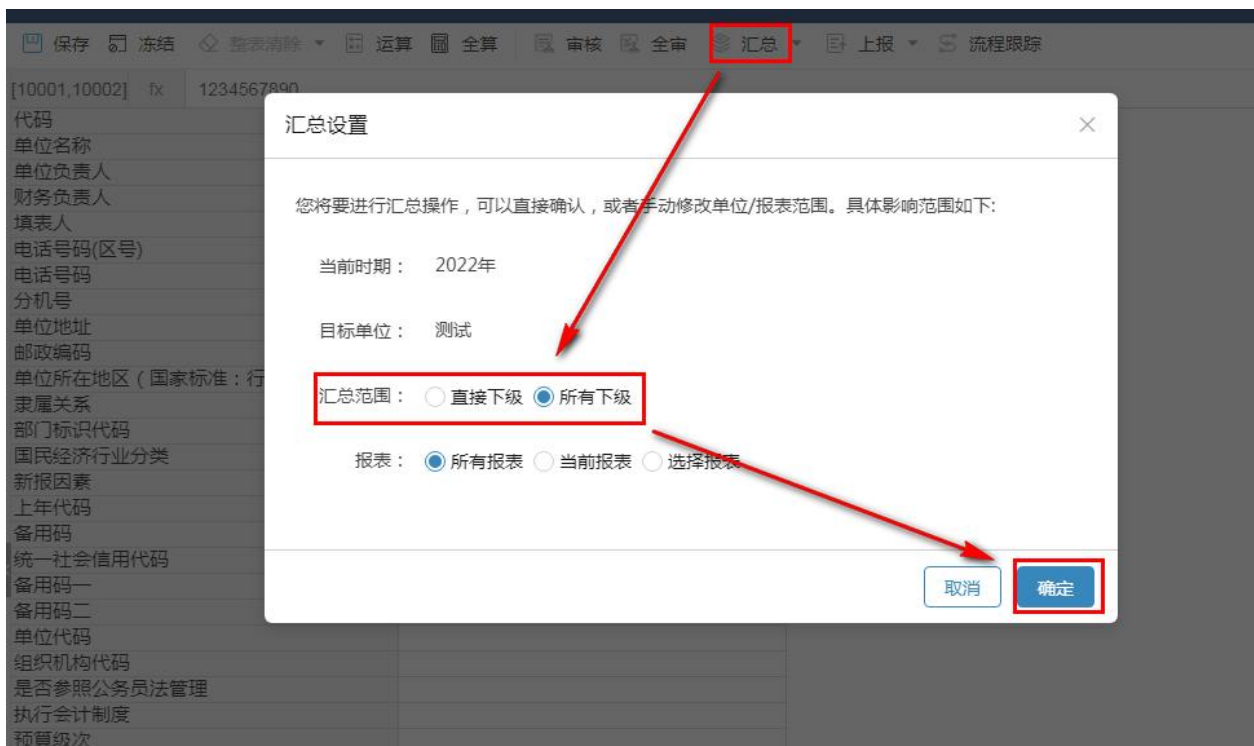



2022年 [量化评价计... 保存 冻结 整表清除 运算 全算 审核 全审 汇总 上报 流程跟踪]

请输入关键字... [10001,10002] fx 1234567890

湖南省2022年度部门决算汇总 [2]	代码	1234567890
湖南省本级2022年度部门决算汇总 [13]	单位名称	测试
湖南省地市级2022年度部门决算汇总 [14]	单位负责人	
湖南省长沙市2022年度部门决算汇总 [2]	财务负责人	
湖南省株洲市2022年度部门决算汇总 [2]	填表人	
湖南省株洲市本级2022年度部门决算汇总	电话号码(区号)	
湖南省株洲市市区县2022年度部门决算汇总 [9]	电话号码	
湖南省湘潭市2022年度部门决算汇总 [2]	分机号	
湖南省衡阳市2022年度部门决算汇总 [2]	单位地址	
湖南省邵阳市2022年度部门决算汇总 [2]	邮政编码	
湖南省岳阳市2022年度部门决算汇总 [2]	单位所在地区 (国家标准:行政区划代码)	
湖南省常德市2022年度部门决算汇总 [2]	隶属关系	
湖南省张家界市2022年度部门决算汇总 [2]	部门标识代码	
湖南省益阳市2022年度部门决算汇总 [2]	国民经济行业分类	
湖南省永州市2022年度部门决算汇总 [2]	新报因素	0 连续上报
湖南省郴州市2022年度部门决算汇总 [2]	上年代码	
湖南省娄底市2022年度部门决算汇总 [2]	备用码	
湖南省怀化市2022年度部门决算汇总 [2]	统一社会信用代码	
湖南省湘西州2022年度部门决算汇总 [2]	备用码一	
测试 [1]	备用码二	
测试	单位代码	
	组织机构代码	
	是否参照公务员法管理	
	执行会计制度	
	预算级次	
	报表小类	
	单位类型	
	单位预算级次	
	单位经费保障方式	
	是否编制部门预算	
	是否编制政府财务报告	
	是否编制行政事业单位国有资产报告	
	财政区划代码	
	父节点	

封面代码

封面代码 部门决算报表(主表) 部门决算报表(附表) 报表说明附表 量化评价表 上报文档

单位状态分为：
红色字体：已上报
蓝色字体：已退回
黑色字体：未上报

1234567890 | 测试 | 可写 | 单位状态：未上报 | 公式方案：默认公式方案 ^



- 数据录入
- 批量运算
- 批量打印
- 批量上报
- 批量退回
- 核算账簿配置
- 审核 ^
 - 批量审核
 - 会审中心
 - 会审配置
 - 枚举字典检查
 - 表完整性检查
 - 综合审核**
- 汇总 v
- 传送 v
- 业务建模 ^
 - 数据方案管理
 - 任务管理
 - 组织机构定义
 - 组织机构管理
 - 基础数据管理
 - 时期管理

综合审核



任务名称 2022年度公开 v

时期 2022年

湖南部门决... 所有主体 选择主体

审核内容	<input checked="" type="checkbox"/> 默认公式方案	所有单位 所有报表 <input type="checkbox"/>
	<input checked="" type="checkbox"/> 枚举字典检查	所有单位 所有枚举 <input type="checkbox"/>
	<input checked="" type="checkbox"/> 出错说明检查	所有单位 已选1个方案 <input type="checkbox"/>
	<input checked="" type="checkbox"/> 附件文档检查	所有单位 所有指标 <input type="checkbox"/>
	<input checked="" type="checkbox"/> 表完整性检查	所有单位 所有报表 <input type="checkbox"/>
	<input checked="" type="checkbox"/> 节点检查	测试 所有报表 <input type="checkbox"/>
	<input checked="" type="checkbox"/> 户数核对	测试 2022年度... <input type="checkbox"/>
	<input checked="" type="checkbox"/> 树形结构检查	

开始执行

查看上次审核结果

户数核对

获取核对配置内容失败，请检查是否配置核对配置

- 数据录入
- 批量运算
- 批量打印
- 批量上报
- 批量退回
- 核算账簿配置
- 审核
 - 批量审核
 - 会审中心
 - 会审配置
 - 枚举字典检查
 - 表完整性检查
 - 综合审核
- 汇总
- 传送
- 业务建模
 - 数据方案管理
 - 任务管理
 - 组织机构定义

审核信息 2022年度公开 2022年 | 2家单位 5个审核项 | 审核结果 参与审核内容5项，其中审核不通过4项 2023-11-08 16:49:53

默认公式方案 × 节点检查 × 表完整性检查 × 户数核对 ✓ 树形结构检查 ×

核对任务 2022年度公开 | 2022年度公开 | 2022年 | 关联任务 2022年度公开 | 2022年度公开 | 2022年

请输入查找关键字...

核对 保存 打印 导出 明细

> 湖南省2022年度部门决算汇总

减少单位 可能有误单位 核对结果分析

测试

测试

序号	业务主键	单位名称
----	------	------

暂无数据



公式审核

湖南省预算管理一体化部门决算系统

首页 密码管理 × 数据录入-部门决算报表 × 会审中心-部门决算报表 × 综合审核 ×

审核信息 2022年度公开 2022年 | 2家单位 5个审核项 | 审核结果 参与审核内容5项, 其中审核不通过4项 2023-11-08 16:49:53

❌ 默认公式方案
❌ 节点检查
❌ 表完整性检查
✅ 户数核对
❌ 树形结构检查

检查结果 共审核出1条错误

按单位查看 按公式查看

A202 (合计1)

		数据: Z01[27,1]=0.00 Z01[1,1]=0.00
		Z01[2,1]=312.00 Z01[3,1]=0.00
❌ 1 收入支出决算总表	测试	Z01[4,1]=0.00 Z01[5,1]=0.00 左边=0.00 右边=312.00 差额=-312.00
		Z01[6,1]=0.00 Z01[7,1]=0.00
		Z01[8,1]=0.00

公式: A202 : [27,1] = (([1,1]+[2,1]+[3,1]+[4,1]+[5,1]+[6,1]+[7,1]+[8,1]))

综合审核

汇总

传送

业务建模

数据方案管理





业务流程

系统登录

基层单位填报流程

汇总单位填报流程

常见问题汇总



请输入关键字

[10001,10002]	fx	HN43002357
代码	HN43002357	
单位名称	湖南省本级科教处2022年度部门决算汇总	
单位负责人	刘文杰	
财务负责人	贺金生	
填表人	李航	
电话号码(区号)	0731	
电话号码	85165134	

- 湖南省2022年度部门决算汇总 [2]
- 湖南省本级2022年度部门决算汇总 [13]
 - 湖南省本级科教处2022年度部门决算汇总 [7]
 - 湖南省本级文化2022年度部门决算汇总 [6]
 - 湖南省本级经济建设处2022年度部门决算汇总 [7]
 - 湖南省本级自然资源和生态环境处2022年度部门决算汇总 [7]
 - 湖南省本级农业农村处2022年度部门决算汇总 [7]
 - 湖南省本级社保处2022年度部门决算汇总 [8]
 - 湖南省本级行政处2022年度部门决算汇总 [37]
 - 湖南省本级政法处2022年度部门决算汇总 [8]
 - 湖南省本级企业处2022年度部门决算汇总 [9]
 - 湖南省本级外经处2022年度部门决算汇总 [3]
- 湖南省本级综合规划处2022年度部门决算汇总 [3]
 - 湖南省福利彩票发行中心
 - 湖南省体育局体育彩票管理中心
 - 湖南省直单位住房公积金管理中心
- 湖南省本级资产管理处2022年度部门决算汇总 [2]
- 湖南省本级金融处2022年度部门决算汇总 [1]
- 湖南省地市级2022年度部门决算汇总 [14]
- 测试 [1]

导出

导出范围 当前报表 所有报表 选择报表

文件格式：
 导出EXCEL文件
 导出JIO文件

打印方案：默认打印方案

导出标签 导出目录 导出运算单元格背景色 导出合计
 导出空表 转换为WPS格式

导出前转换量纲单位 金额 万元 小数位数 请输入小数位

取消 确定

单位预算级次	0 财政汇总
单位经费保障方式	

整表清除 运算 全算 审核 全审 汇总 上报 流程跟踪 **导入** 导出

[10001,10002] fx HN43002357

代码	HN43002357
单位名称	湖南省本级科教处2022年度部门决算汇总

导入

支持ZIP、EXCEL、JIO导入

请选择文件

覆盖导入

取消 确定

新报因素 0|连续上报





- 三
- 首页
- 选择汇总 x
- 首页
- 录入
- 审核
- 汇总
- 选择汇总**
- 节点汇总
- 传送
- 业务建模
- 系统管理
- 决算数据生成
- 参数导入导出

选择汇总



任务名称 2022年度部门决算报表

* 目标单位 湖南省2021年度部门决算汇总

* 汇总范围 选择单位

时期 2022年

报表 所有报表 选择报表

开始执行



核算数据提取



核算取数相关问题处理流程：

1. 检查本单位核算云中的填列情况
2. 若第一步没问题则联系久其排查
3. 久其会联系中台反馈相关情况
4. 核算系统重新推送数据
5. 重新提取



单位异动情况处理:

将单位以下信息以表格形式发送至邮箱 zengcong@jiuqi.com.cn

1. 单位全称
2. 单位组织机构代码
3. 单位统一信用代码
4. 父节点代码及父节点名称
5. 报表小类
6. 新报因素
7. 上年代码
8. 单位代码（组织机构代码+报表小类）

代码	名称	父级	报表类型	组织机构代码（各级技术监督局核发）	新报因素	上年代码	统一社会信用代码
XXXXXXXX7	湖南省XXXXX厅	XXXXXXXX7 财政厅XXX处	7 叠加汇总表	XXXXXXXXX (9位)	新设	HN88889967	XXXXXXXXXXXXXXXXXX (18位)
XXXXXXXX0	湖南省XXX学校	0061222607 湖南省教育厅	0 单户表	XXXXXXXXX	合并	0061222600	XXXXXXXXXXXXXXXXXX
XXXXXXXX0	XX大学XX学院	0061222607 湖南省教育厅	0 单户表	XXXXXXXXX	撤销	7880275150	XXXXXXXXXXXXXXXXXX



谢谢